PLAN ESTRATÉGICO COACREMAT 2026 – 2030

“MODELO DE ECONOMÍA SOLIDARIA”

CONSEJO DE ADMINISTRACIÓN	**SUPLENTES**
BASTIDAS HERMES NICOLAS	ERASO CORDOBA ALBA LEONOR
GONGORA SIMON ESTEBAN	ERAZO ROSERO LUIS IGNACIO
IBARRA ROSALES JUAN CARLOS	DORADO RICARDO
CORTES JAVIER IGNACIO	TELLO TIMARAN YULY YANIRA
ZURATA JAIRO FRANCISCO	ORTEGA MAYA FRANCISCO JAVIER
OLIVA BOTINA TERESA	GARZÓN JOJOA ROSY CRISTINA
LEGARDA MERA LUIS ÁLVARO	RODRIGUEZ CASTILLO JUAN CARLOS

JUNTA DE VIGILANCIA	**SUPLENTES**
BENAVIDES FRANCO AURELIO	ERASO LUIS EVARINO MORA
MORALES LUIS ALBERTO	RODRÍGUEZ BASANTE CARLOS
RAMIREZ MUÑOZ ELMER ABEL	CORDOBA ARTEAGA EDWIN ANCIZAR

COMITÉ DE EDUCACIÓN

LÓPEZ GRIJALBA JACKELINE

ERASSO HIDAKGO GUIDO ALFREDO

PIARQUIZAN TOVAR FABIAN

BASTIDAS LONDOÑO LAURA SOFIA

VALLEJO CASTILLO CATHERIN LIZETTE

BASTIDAS IBARRA GILMA MERCEDES

ORTEGA DELGADO MARIA ADRIANA

COMITÉ DE RECREACION, CULTURA, TURISMO Y DEPORTE

ARTEAGA ARCINIEGAS WILLIAM ANDRÉS

IBARRA BENAVIDES MARIO FABIAN

GARCÍA ALARCON OFIR NOGUI

COMITÉ DE ÉTICA Y BUEN GOBIERNO

ERAZO PANTOJA ZOILA CECILIA

CHAVES CHAMORRO YADY GISELD

RUALES IBARRA DAYANA MARISELL

TÚQUERRES 2025

PLAN ESTRATÉGICO COACREMAT 2026 – 2030

“MODELO DE ECONOMIA SOLIDARIA”

EQUIPO FORMULADOR

RODRÍGUEZ CHAVES MARIO FERNANDO
COORDINADOR GENERAL

ZURATA OSORIO JAIRO FRANCISCO

CORTES JAVIER IGNACIO

MORALES MONTENEGRO LUIS ALBERTO

ORTEGA MAYA FRANCISCO JAVIER

LEGARDA MERA LUIS ALVARO

BASTIDAS LUNA YOMAIRA ELIZABETH

TÚQUERRES 2025

PLAN ESTRATÉGICO COACREMAT 2026 – 2030

“MODELO DE ECONOMIA SOLIDARIA”

EQUIPO DE COLABORADORES (MESA DE EXPERTOS)

ESTRELLA MONCAYO JAIME ALEJANDRO	JEFE DE SISTEMAS
ORBES OSEJO MARTHA ISABEL	JEFE FINANCIERA
ERASSO HIDALGO GUIDO ALFREDO	JEFE DE CRED. & CARTERA
BASTIDAS LUNA YOMAIRA ELIZABETH	JEFE ADMINISTRATIVA TTHH
RODRÍGUEZ FUERTES MANUEL	JEFE DE RIESGOS
PEPINOSA ANDREA MERCEDES	JEFE JURÍDICA
ERASO ARCOS CAMILA	JEFE COMERCIAL

DIRECTORAS Y COORDINADORAS (ES) DE AGENCIAS

TÚQUERRES 2025

4. Tabla de Contenido

INTRODUCCIÓN 9

1. CONTEXTO GENERAL DE LA COOPERATIVA DEL MAGISTERIO DE TÚQUERRES, COACREMAT LTDA.. 10

1.1 Razón Social. 10

1.2 Misión. 10

1.3 Visión. 10

1.4 Principios. 10

1.5 Fines. 11

1.6 Objetivos. 12

1.7 Valores Cooperativos. 12

1.8. Antecedentes Históricos. 13

1.9. Ubicación Geográfica. 15

1.10. Agencias de COACREMAT LTDA. en el departamento de Nariño y Putumayo. 16

1.11. Estructura Organizacional. 16

2. PORTAFOLIO DE SERVICIOS 18

3. MARCO LEGAL 20

3.1 Constitución Política de Colombia. 20

3.2 Ley 79 de 1988. 21

3.3 Ley 454 de 1998. 21

3.4 Decretos. 22

3.5 Resoluciones: Referidas a Cooperativas de Ahorro y Crédito. 22

3.6 Sentencias. 22

3.7 Circulares. 22

4. COMPONENTE ESTRATÉGICO 23

4.1 Diagnostico Institucional. 23

4.2 Diagnostico Interno y Externo. 23

4.2.1 Consolidado DOFA plan estratégico COACREMAT LTDA. 2020 – 2024. 23

4.2.2. Tabla No. 2. Análisis del FODA y ponderación para la priorización de problemas 26
4.2.3 Cruce de variables aplicando la metodología CAME 31
5. RESULTADOS DEL COMPONENTE ESTRATÉGICO 39
5.1 Ejes Estratégicos. 39
5.2 Políticas Institucionales de COACREMAT LTDA. 40
5.2.1 Gestión Financiera. 40
5.2.2 Los asociados pilar fundamental. 40
5.2.3 Gestión y desarrollo empresarial solidario 40
5.2.4 Aprendizaje y crecimiento del talento humano. 42
5.2.5 Infraestructura física y tecnológica al servicio de los asociados 42
5.3 Objetivos. 43
5.3.1 Objetivos Generales. 43
5.3.2 Objetivos Específicos. 43
5.4 Estrategias. 44
5.5 Metas. 49
5.6 Misión. 52
5.7 Visión. 52
6. PLANES DE ACCIÓN 69
6.1 Consejo De Administración 69
6.2 Junta De Vigilancia 69
6.3 Comité De Educación 69
6.4 Comité De Cultura, Recreación, Turismo Y Deporte 69
6.5 Gerencia 69
6.6 Talento Humano 69
6.7. Crédito, Cartera Y Cobranza 69
6.8 Contabilidad 69
6.9 Tesorería. 69
6.10 Sistemas 69
6.11 Secretaria General ..... **¡Error! Marcador no definido.**
6.12 Archivo ..... **¡Error! Marcador no definido.**
7. SEGUIMIENTO, CONTROL Y EVALUACIÓN DE LOS PLANES DE ACCIÓN 70
8. CONCLUSIONES Y RECOMENDACIONES 71
9. BIBLIOGRAFÍA 73

10. ANEXOS..... 75

Lista de tablas

Tabla 1. Resultados de encuentas a asociados…….……...……24

Tabla 2. Analisis del FODA….……...……31

Tabla 3. CAME DO…….….……...……37

Tabla 4. CAME FA…….….……...……39

Tabla 5. Formulación de políticas……...……41

Tabla 6. Matriz estratégica. ….……...……56

Tabla 7. Formato de seguimiento, control y evaluación...……...……68

Lista de figuras

Gráfico 1. Ubicación Geográfica del departamento de Nariño y Putumayo……16

Gráfico 2. Estructura Organizacional……..……18

5. INTRODUCCIÓN

Para COACREMAT en el 2026, la construcción y presentación del plan estratégico deberá reflejar **solidez, transformación digital y compromiso social**.

"En un entorno financiero global que exige cada vez mayor agilidad, transparencia y cercanía digital, nuestra Cooperativa COACREMAT presenta hoy su **Plan Estratégico 2026-2030**.

Este documento no es solo una hoja de ruta administrativa; es la consolidación de nuestro compromiso con el bienestar de nuestros asociados. En un contexto marcado por la evolución tecnológica y la necesidad de finanzas más humanas, este plan se fundamenta en seis pilares: gestión financiera, el asociado pilar fundamental, gestión empresarial y solidaria, aprendizaje y crecimiento del talento humano, infraestructura física y tecnológica al servicio del asociado y gestión ambiental y desarrollo sostenible.

A través de los objetivos aquí trazados, buscamos no solo asegurar la sostenibilidad financiera de nuestra entidad, sino también potenciar el impacto social que nos define, transformando el servicio en oportunidades y el crédito en progreso para nuestras familias y comunidades. Los invitamos a ser parte activa de esta visión hacia el futuro."

MARIO FERNANDO RODRÍGUEZ CHAVES
Gerente general.

6. CONTEXTO GENERAL DE LA COOPERATIVA DEL MAGISTERIO DE TÚQUERRES, COACREMAT.

1.1 Razón Social.

Constituyese una empresa asociativa, de derecho privado, de responsabilidad, de carácter multiactiva, sin ánimo de lucro, de personal y capital variable e ilimitado que se denominará COOPERATIVA MULTIACTIVA DEL MAGISTERIO DE TÚQUERRES, que para sus fines legales utilizará indiscriminadamente la razón social COACREMAT.

1.2 Misión.

COACREMAT, es una cooperativa multiactiva de aporte, que presta el servicio de crédito, generando bienestar social para sus asociados con calidad, talento humano competente y tecnología adecuada.

1.3 Visión.

COACREMAT, para el 2030 se posicionará como la mejor opción entre las cooperativas del sur occidente de Colombia, desarrollando procesos de gestión administrativa, financiera y ambiental para mejorar la calidad de vida del asociado.

1.4 Principios.

COACREMAT, desarrollará y regulará sus actividades dentro del marco de los siguientes principios:

a) El ser humano, su trabajo y mecanismos de cooperación tienen primacía sobre los medios de producción.

b) Espíritu de solidaridad, cooperación, participación y ayuda mutua.

c) Administración democrática, participativa, autogestionaria y emprendedora.

d) Adhesión libre, voluntaria, responsable y abierta, de personas que cumplan con los requisitos.

e) Propiedad asociativa y solidaria sobre los medios de producción.

f) Participación económica de los asociados en justicia y equidad.

g) Formación e información para sus miembros, de manera permanente, oportuna y progresiva.

h) Autonomía, autodeterminación y autogobierno.

i) Servicio a la Comunidad.

j) Integración con otras organizaciones que tengan por in promover el desarrollo integral del hombre.

k) Promoción de la cultura medio ambiental.

1.5 Fines.

COACREMAT, tiene como fines principales los siguientes:

a) Promover el desarrollo del ser humano.

b) Generar prácticas Cooperativas que consoliden una corriente vivencial del pensamiento solidario, crítico, creativo y emprendedor como medio de alcanzar el desarrollo y la paz de los pueblos.

c) Contribuir al ejercicio y perfeccionamiento de la democracia participativa.

d) Participar en el diseño y ejecución de planes, programas y proyectos de desarrollo económico y social.

e) Garantizar a sus miembros la participación y acceso a la formación, al trabajo, la propiedad, información, la gestión y distribución equitativa de beneficios sin discriminación alguna.

1.6 Objetivos.

- Fomentar el aporte al capital social entre sus asociados.
- Ofrecer el servicio de crédito, educación, vivienda, recreación, turismo y otros que la cooperativa reglamente.
- Posibilitar e impartir directa e indirectamente procesos de educación y capacitación, encaminados a fomentar la formación de la cultura solidaria y el perfeccionamiento personal de los asociados.
- Prestar servicios a terceros en educación solidaria siempre y cuando no perjudique el objeto social de COACREMAT.
- Otorgar a los asociados beneficios y auxilios en forma directa o a través de convenios.

1.7 Valores Cooperativos.

- **Honestidad.** Coherencia entre el pensar, decir y actuar, enmarcados dentro de la ética, los principios y los valores organizacionales.
- **Solidaridad.** Interés de unos por otros para satisfacer las necesidades y los retos comunes.
- **Trabajo en Equipo**. Unión de esfuerzos y acciones conjuntas para alcanzar con más facilidad propósitos comunes.
- **Compromiso.** Valor que implica cumplimiento eficiente en las diferentes tareas asumidas para lograr óptimos resultados.
- **Lealtad.** Hace referencia a la fidelidad, compromiso, identificación, pertenencia, orgullo, confidencialidad y defensa de intereses de la entidad.

- **Igualdad**. Que no se define como una imposible uniformidad o identidad de todos los seres humanos, sino como principio que reconoce las diferencias y al mismo tiempo sostiene que ellas no pueden ser soporte para ningún tipo de discriminación.
- **Equidad.** Se promueve el respeto y prevalencia del interés público sobre el particular y la defensa de la igualdad de oportunidades. Se reafirma como valores corporativos la justicia, el amor a la patria, el respeto a la diversidad étnica y cultural, el ejercicio de la democracia y la tolerancia.
- **Responsabilidad Social.** Producir y administrar bienes y servicios con base en el trabajo y la comunidad para satisfacer las necesidades de las personas.
- **Democracia.** Las decisiones se toman con la participación de los asociados.
- **Ayuda Mutua.** Las personas se unen para mejorar su situación económica mediante el esfuerzo colectivo.

1.8. Antecedentes Históricos.

La historia de COACREMAT, se remonta hacia el 20 de agosto de 1976, cuando por iniciativa del profesor Luis Álvaro Legarda, un grupo de docentes del colegio Mixto San Luís Gonzaga de Túquerres decide constituir la cooperativa del Magisterio de Túquerres COACREMAT LTDA., legalizada inicialmente, mediante acta No 01 de septiembre 26 1976, firmada por 32 docentes, quienes nombraron como Gerente “ad honorem” a su fundador el profesor Legarda.

La empresa inicio ofreciendo sus servicios en tres secciones: Ahorro y crédito, consumo, servicios. El capital pagado correspondió a seis mil seiscientos pesos ($ 6.600), moneda corriente, conformados con base en una cuota mensual obligatoria por valor de doscientos pesos ($ 200,00) que se distribuyeron así: ciento noventa y cinco pesos ($ 195) para certificados de aportación y cinco pesos ($ 5,00) para gastos de administración.

La Junta provisional de Administración de la Cooperativa quedó conformada de la siguiente manera:

Gerente: Luis Álvaro Legarda Mera.

Tesorero: Jorge Efraín Flores Muriel.

Secretaria: Cielo Zeneida Calvache.

Auditor: Pedro Vicente Eraso Rojas.

El 25 de mayo de 1977, la superintendencia Nacional de Cooperativas, mediante resolución No. 426 le concede la personería jurídica, y en junio del mismo año, mediante escritura No. 357 de la Notaría primera de Túquerres se protocolizó la vida jurídica de la empresa. Para esta fecha el capital de la Cooperativa era de sesenta mil veintiún pesos con sesenta y cinco centavos ($60.021,65), moneda legal, y mediante acta del 23 de junio de este mismo año, se determinó que los créditos a los asociados profesores se harían hasta por el doble de los aportes sociales, y para los administrativos hasta por el triple de los mismos.

Buscando ampliar y mejorar los servicios, en 1977 se abre la primera oficina en el Municipio de Samaniego, contando con el apoyo de los docentes del Colegio Simón Bolívar.

Hacia el año 1979, el número de asociados ascendía a 79 y los aportes sociales a diciembre de 1978, tenían un valor de $ 527.625,21.

En 1991 se abrió la oficina en Pasto, el 6 de diciembre de 1999 fue inscrita en la Cámara de Comercio bajo el número 3987 del libro 1 de las entidades sin ánimo de lucro y poco a poco se continuaron abriendo agencias en diferentes municipios del Departamento de Nariño tales: Ipiales, Tumaco, Barbacoas, La Unión, en los últimos años se da apertura de las agencias de San dona, San Pablo y el municipio de Sibundoy putumayo con posibilidades de hacer presencia en otros municipios del sur occidente colombiano.

Su estado financiero y su excelente gestión en administración y la fidelidad de sus asociados la han llevado a que sea una de las mejore cooperativas ocupa el primer puesto en el Departamento de Nariño y el puesto 13 a nivel nacional.

1.9. Ubicación Geográfica.

COACREMAT, se encuentra ubicada al sur occidente de la República de Colombia, en el Departamento de Nariño. Actualmente, cuenta con agencias en Túquerres, Samaniego, Pasto, Ipiales, La Unión, Tumaco, Barbacoas, Sandoná, San Pablo y Sibundoy en el Departamento de Putumayo, siendo su domicilio principal la ciudad de Túquerres, carrera 14 No. 22 – 26, Barrio San Nicolás.

Grafica No 1. Ubicación Geográfica del departamento de Nariño y Putumayo.

1.10. Agencias de COACREMAT. en el departamento de Nariño y Putumayo.

1.11. Estructura Organizacional.

La Cooperativa se encuentra organizada tal como aparece en el organigrama siguiente y las funciones de cada ente se encuentran especificadas en el Estatuto de la empresa y el manual de funciones para los colaboradores.

Grafica No. 2 - Estructura Organizacional

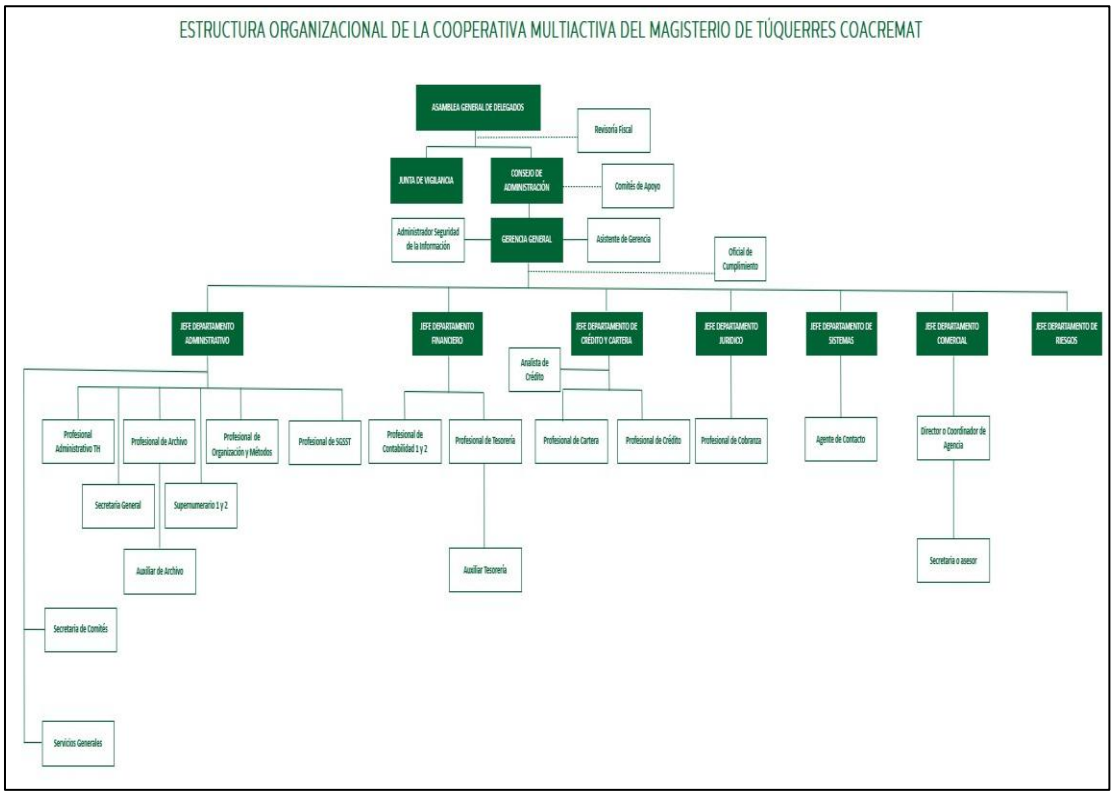

7. PORTAFOLIO DE SERVICIOS actualizar depto comercial

- **Aportes Sociales:** Son las sumas en dinero que se comprometen a suscribir los asociados en el momento de su admisión. Dan la posibilidad de ser copropietarios de la entidad. Cuando un asociado presente su solicitud de retiro y esta sea aprobada, la cooperativa dispone de hasta 90 días para su devolución.
- **Aportes ordinarios:** Son de carácter permanente y requisito indispensable para ser asociado de COACREMAT LTDA., se establecen por un valor mínimo del 3% y máximo del 12% del ingreso mensual declarado. Se constituyen en un patrimonio tanto para el asociado como para su familia.
- **Aportes educativos:** Son opcionales, se constituyen en aportes voluntarios adicionales y se establecen por un valor mínimo del 1% y máximo el 5% del salario o del ingreso mensual declarado. Sumado el aporte ordinario con el aporte educativo no debe superar el 12% del sueldo o del ingreso.
- **Créditos.** Son otorgados por **COACREMAT LTDA.**, a sus asociados, se realizan con el propósito de mejorar sus condiciones de vida y las de su familia. Para este caso se tiene en cuenta los aportes y la capacidad de pago. La cooperativa ofrece diferentes modalidades de crédito según reglamento de crédito. Al año 2020 se cuenta con las siguientes modalidades:
- **Crédito ordinario:** Libre inversión. Préstamos de acuerdo al monto de los aportes y según reglamentación vigente.
- **Crédito educativo:** Para educación del asociado, su cónyuge o sus hijos. Se presta hasta 8 veces los aportes educativos, a un plazo máximo de 36 meses.
- **Crédito extraordinario:** Hasta seis salarios mínimos para cancelarse en 18 meses.

- **Crédito por calamidad:** Hasta el 200% de los aportes liberados para enfermedad grave del asociado o grupo familiar no cubierta por el POS, siniestros naturales, actos terroristas.
- **Crédito para turismo social:** Servir como mecanismo de integración y utilización del tiempo libre del asociado y su familia en programas de turismo a nivel nacional e internacional.
- **Crédito por convenio:** Se otorga al asociado para la adquisición de bienes y servicios en empresas legalmente constituidas.
- **Compucredito:** Se otorga al asociado para la adquisición de equipos informáticos
- **Compra de cartera**
- **Crédito de vivienda**
- **Tarjeta Rotacupo**
- **Auxilios:** Tienen como finalidad ayudar económicamente a los asociados y sus familiares dependientes (beneficiarios), en circunstancias especiales;
- Por nacimiento o adopción
- Mérito Académico
- Aprovechamiento académico en educación superior
- Subsidio cursos informales
- Muerte Asociado
- Muerte Padres, hijos, cónyuge
- Enfermedad Terminal asociado
- Incapacidad permanente asociado
- Trasplante de órganos y tejidos
- Desmembración
- Educación, Salud y Recreación (Fondo de bienestar Social)

- Actividades Culturales.
- Auxilio Deportivo.

8. MARCO LEGAL

3.1 Constitución Política de Colombia.

Artículo 1. Colombia es un Estado social de derecho, organizado en forma de Republica unitaria, descentralizada, con autonomía de sus entidades territoriales, democrática, participativa y pluralista, fundada en el respeto de la dignidad humana, en el trabajo y la solidaridad de las personas que la integran y en la prevalencia del interés general.

Artículo 25. El trabajo es un derecho y una obligación social y goza, en todas sus modalidades, de la especial protección del estado. Toda persona tiene derecho a un trabajo en condiciones dignas y justas.

Artículo 38. Se garantiza el derecho de libre asociación para el desarrollo de las distintas actividades que las personas realizan en sociedad.

Artículo 58. El Estado protegerá y promoverá las formas asociativas y solidarias de propiedad. -Artículo 95. La calidad de colombiano enaltece a todos los miembros de la comunidad nacional. Todos están en el deber de engrandecerla y dignificarla. El ejercicio de los derechos y libertados reconocidas en la constitución implica responsabilidad.

Numeral 2. Obrar conforme al principio de solidaridad social, respondiendo con acciones humanitarias ante situaciones que pongan en peligro la vida o la salud de las personas.

Articulo189. Corresponde al Presidente de la Republica como Jefe de Estado, Jefe de Gobierno y Suprema Autoridad Administrativa. Numeral 24. Ejercer, de acuerdo con la ley, la inspección, vigilancia y control sobre las personas que realicen actividades financiera, bursátil,

aseguradora y cualquier otra relacionada con el manejo, aprovechamiento o inversión de recursos captados del público. Así mismo, sobre las entidades cooperativas y las sociedades mercantiles.

Artículo 333. El Estado fortalecerá las organizaciones solidarias y estimulará el desarrollo empresarial. - Artículo 365. Los servicios públicos son inherentes a la finalidad social del estado. Es deber del estado asegurar su prestación eficiente a todos los habitantes del territorio nacional.

Los servicios públicos estarán sometidos al régimen jurídico que fija la ley, podrán ser prestados por el Estado, directa o indirectamente, por comunidades organizaciones, o por particulares. En todo caso, el Estado mantendrá la regulación, el control y la vigilancia de dichos servicios. Si por razones de soberanía o de interés social, el Estado, mediante ley aprobara por la mayoría de los miembros de una cámara u otra, por iniciativa del Gobierno decide reservarse determinadas actividades estratégicas o servicios públicos, deberá indemnizar previa y plenamente a las personas que, en virtud de dicha ley, queden privadas del ejercicio de una actividad lícita.

3.2 Ley 79 de 1988.

Objetivo: dotar al sector cooperativo de un marco propicio para su desarrollo como parte fundamental del cooperativismo.

3.3 Ley 454 de 1998.

Objetivo: determinar el marco conceptual de la Economía Solidaria, transformar el DANCOOP en DANSOCIAL, crear la SUPERSOLIDARIA y el FOGACOOP y transformar el CONES. - Ley 489 de 1998. Por la cual se dictan normas sobre la organización y funcionamiento de las entidades del orden nacional, se expiden las disposiciones, principios y reglas generales para el ejercicio de las atribuciones previstas en los numerales 15 y 16 del artículo 189 de la Constitución Política y se dictan otras disposiciones. - Ley 720 de 2001. Por medio de la cual se reconoce, promueve y regula la acción voluntaria de los ciudadanos colombianos.

3.4 Decretos. Actualizar Dpto Jurídico

Decreto 1333 de 1989: PRECOOPERATIVAS.

Decreto 1480 de 1989: ASOCIACIONES MUTUALISTAS.

Decreto 1481 de 1989: FONDOS DE EMPLEADOS.

Decreto 1482 de 1989: ADMINISTRACIONES PÚBLICAS COOPERATIVAS.

Decreto 468 de 1990: C. T. A.

Decreto 1359 de 1998: Economía Solidaria.

Decreto 421 de 2000: Comunidades y organizaciones sin ánimo de lucro y prestación de servicios.

Decreto. 1798 de 2003: Estructura de DANSOCIAL.

Decreto 4290 de 2005. Por el cual se reglamenta la Ley 720 de 2001. Decreto 4588 de 2006. Cooperativas de trabajo asociado.

3.5 Resoluciones: Referidas a Cooperativas de Ahorro y Crédito.

162 de 1999: Cooperativas de Ahorro y Crédito.

1507 de 2001: Cartera y Régimen de Provisiones.

1515 de 2001. Plan Único de Cuentas

3.6 Sentencias.

Sentencia C-201 de 2001: (Arts. 41 y 42 parcial, 43, 44 y 46 Ley 454 de 1998). - Sentencia C-948 de 2005: (Estatuto Orgánico del Sistema Financiero Decreto 795 de 2003)

3.7 Circulares.

Circular básica jurídica Súper solidaria 2015. - Circular Básica contable y financiera 2018.

9. COMPONENTE ESTRATÉGICO

4.1 Diagnostico Institucional.

De acuerdo con la ruta y metodología “Investigación Acción Participación” expuesta por el equipo formulador se decide realizar el diagnostico aplicando a los diferentes segmentos de la cooperativa las siguientes técnicas e instrumentos: encuestas, mesas de trabajo, consulta documental, entrevistas.

Luego del levantamiento de la información, se hace uso de las herramientas de diagnóstico interno y externo entre ellas el DOFA, CAME y el PESTEL. Desde este cruce de información se definieron los principales ejes.

Se aborda el diagnóstico de esta manera para garantizar que el plan estratégico sea un documento funcional que con lleve a la mejor toma de ciciones.

4.2 Diagnostico Interno y Externo.

- 4.2.1 Consolidado DOFA plan estratégico COACREMAT. 2026 – 2030.

Tabla No. 1. Resultado de encuestas a asociados, diagnostico interno funcionarios-directivos y delegados de COACREMAT.

FORTALEZAS	**OPORTUNIDADES**
F1. La existencia de beneficios sociales en la cooperativa F2. Tasa de interés competitivas F3. Atención de los funcionarios al asociado F4. Existencia y utilización de canales de pago para los asociados	O1 reconocimiento del modelo solidario en leyes y planes nacionales O2 Intermediación en el manejo de recursos para el fortalecimiento de la Economía Solidaria, Popular, Social y Comunitaria

F5. Portafolio de créditos F6. Interés del asociado por el ambiente y el desarrollo sostenible F7. Cultura organizacional F8. Liderazgo por parte de la dirigencia (consejo admón.) F9. Manual de procesos y procedimiento acorde a los cargos F10.Trabajo en equipo F11.Disposición a la Innovación y al cambio F12.Estabilidad laboral y beneficios F13.Solvencia económica F14. Personal idóneo F15.Reconocimiento al trabajo interno	O3 Afiliación a organizaciones de orden superior del sector solidario O4 Tasa de Interés de los créditos para apalancamiento O5 Tasa de Interés altas de la competencia O6 Cambios en el estilo de vida O7 Innovación y desarrollo I + D O8 Gestión de Riesgos Tecnológicos O9 Consumo de productos para ahorro de energía O10 Fortalecimiento del marco legal para las empresas del sector solidario
DEBILIDADES	**AMENAZAS**
D1. La mayoría de asociados están entre 0 a 5 años de Antigüedad D2. Manejo de redes sociales D3. Baja participación del asociado en actividades D4. La baja colocación de créditos frente a la base social objeto de crédito.	A1. Incertidumbre legislativa ante el cambio de gobierno A2. Conflicto y políticas económicas a nivel nacional e internacional A3. Fluctuación de la inflación en la economía

D5. Cantidad de Requisitos en tramitología para el acceso al crédito D6. Falta de aplicabilidad del PESEM D7. Costo de las comisiones de recaudo D8. Desconocimiento de la línea PBX D9. Desconocimiento del asociado en mecanismos digitales D10.Interacción de la página web D11.La inexistencia del eje ambiental y desarrollo sostenible D12.inexistecia de un modelo de evaluación de personal D13.No existe el sistema de control interno D14.Implementación del SARO y desconocimiento del SARC D15.No conocimiento del Código de Ética y Buen Gobierno D16.Mala comunicación D17. Proyección de la imagen de responsabilidad en el medio ambiente	A4. Facilidad de acceso al crédito que otorga la competencia A5. Tendencia del producto Interno bruto y la Tasa de desempleo A6. Evolución demográfica (tasa de natalidad Baja) A7. Cultura de Educación y Asociatividad (trabajo en equipo) A8. Conflicto armado y Narcotráfico A9. Altos costos de la tecnología A10. Marco normativo en derecho laboral aplicable a las empresas A11. Sistema integral de riesgo A12. Normatividad que protege al consumidor financiero y afecta a la empresa A13. Falta de legislación especifica de las cooperativas de aporte y crédito A14. Baja Conciencia Ambiental

- 4.2.2. Tabla No. 2. Análisis del DOFA

ANALISIS FODA Y PONDERACIÓN	**1 ES BAJO, 5 ES ALTO**				
FORTALEZAS	1	2	3	4	5
F1. La existencia de beneficios sociales en la cooperativa					X
F2. Tasa de interés competitivas					X
F3. Atención de los funcionarios al asociado			x		
F4. Existencia y utilización de canales de pago para los asociados				x	
F5. Portafolio de créditos				X	
F6. Interés del asociado por el ambiente y el desarrollo sostenible			X		
F7. Cultura organizacional			X		
F8. Liderazgo por parte de la dirigencia (consejo admón.)			X		
F9. Manual de procesos y procedimiento acorde a los cargos			X		
F10.Trabajo en equipo				X	
F11.Disposición a la Innovación y al cambio				X	
F12.Estabilidad laboral y beneficios					X
F13.Solvencia económica					X
F14. Personal idóneo				X	
F15.Reconocimiento al trabajo interno				X	
OPORTUNIDADES					
O1. Reconocimiento del modelo solidario en leyes y planes nacionales				X	

O2. Intermediación en el manejo de recursos para el fortalecimiento de la Economía Solidaria, Popular, Social y Comunitaria					X
O3. Afiliación a organizaciones de orden superior del sector solidario				X	
O4 Tasa de Interés de los créditos para apalancamiento				X	
O5 Tasa de Interés altas de la competencia					X
O6 Cambios en el estilo de vida			X		
O7 Innovación y desarrollo I + D			X		
O8. Gestión de Riesgos Tecnológicos		X			
O9. Consumo de productos para ahorro de energía				X	
O10. Fortalecimiento del marco legal para las empresas del sector solidario				X	
DEBILIDADES					
D1. La mayoría de asociados están entre 0 a 5 años de Antigüedad					X
D2. Manejo de redes sociales				X	
D3. Baja participación del asociado en actividades			X		
D4. La baja colocación de créditos frente a la base social objeto de crédito.					X
D5. Cantidad de Requisitos en tramitología para el acceso al crédito				X	
D6. Falta de aplicabilidad del PESEM					X

D7. Costo de las comisiones de recaudo					X
D8. Desconocimiento de la línea PBX				X	
D9. Desconocimiento del asociado en mecanismos digitales				X	
D10.Interacción de la página web				X	
D11. La inexistencia del eje ambiental y desarrollo sostenible				X	
D12. Inexistencia de un modelo de evaluación de personal				X	
D13. No existe el sistema de control interno			X		
D14. Implementación del SARO y desconocimiento del SARC			X		
D15. Desconocimiento del Código de Ética y Buen Gobierno				X	
D16. Mala comunicación				X	
D17. Proyección de la imagen de responsabilidad en el medio ambiente			X		
AMENAZAS					
A1. Incertidumbre legislativa ante el cambio de gobierno				X	
A2. Conflicto y políticas económicas a nivel nacional e internacional			X		
A3. Fluctuación de la inflación en la economía			X		
A4. Facilidad de acceso al crédito que otorga la competencia					X
A5. Tendencia del producto Interno bruto y la Tasa de desempleo				X	
A6. Evolución demográfica (tasa de natalidad Baja)				X	
A7. Cultura de Educación y Asociatividad (trabajo en equipo)				X	

A8. Conflicto armado y Narcotráfico			X		
A9. Altos costos de la tecnología				X	
A10. Marco normativo en derecho laboral aplicable a las empresas				X	
A11. Sistema integral de riesgo		X			
A12. Normatividad que protege al consumidor financiero y afecta a la empresa					X
A13. Falta de legislación específica de las cooperativas de aporte y crédito				X	
A14. Baja Conciencia Ambiental			X		

4.2.3. Tabla No 3. ANÁLISIS PESTEL

ANÁLISIS PESTEL									
DIMENSIÓN	ELEMENTOS QUE ORIENTAN LA REFLEXIÓN	CALIFICACIÓN						PONDERACIÓN	¿POR QUÉ LA EVALÚA ASÍ?
		AMENAZA			OPORTUNIDAD				
		A	M	B	B	M	A		
POLÍTICA	Reconocimiento del modelo solidario en leyes y planes nacionales						x	25	
	Incertidumbre legislativa ante el cambio de gobierno		x					15	
	Intermediación en el manejo de recursos para el fortalecimiento de la Economía Solidaria, Popular, Social y Comunitaria						x	30	
	Afiliación a organizaciones de orden superior del sector solidario					x		15	

	Conflicto y políticas económicas a nivel nacional e internacional		x					15	
SUBTOTALES Y PROMEDIOS		**4,65**						**100**	
DIMENSIÓN	**ELEMENTOS QUE ORIENTAN LA REFLEXIÓN**	**CALIFICACIÓN**						**PONDERACIÓN**	**¿PORQUE LA EVALÚA ASÍ?**
		AMENAZA			**OPORTUNIDAD**				
		A	**M**	**B**	**B**	**M**	**A**		
ECONÓMICA	Tasa de Interés de los créditos para apalancamiento				x			10	
	Fluctuación de la inflación en la economía			x				10	
	Facilidad de acceso al crédito que otorga la competencia	x						40	
	Tendencia del producto Interno bruto y la Tasa de desempleo			x				10	
	Tasa de Interés de la competencia						x	30	
SUBTOTALES Y PROMEDIOS		**2,80**						**100**	
DIMENSIÓN	**ELEMENTOS QUE ORIENTAN LA REFLEXIÓN**	**CALIFICACIÓN**						**PONDERACIÓN**	**¿POR QUÉ LA EVALÚA ASÍ?**
		AMENAZA			**OPORTUNIDAD**				
		A	**M**	**B**	**B**	**M**	**A**		
SOCIAL	Evolución demográfica (tasa de natalidad Baja)		x					10	
	Cultura de Educación y Asociatividad(trabajo en equipo)	x						25	
	Conflicto armado y Narcotráfico		x					20	
	Cambios en el estilo de vida						x	20	
	Cultura de ahorro en la comunidad		x					25	
SUBTOTALES Y PROMEDIOS		**2,55**						**100**	
DIMENSIÓN	**ELEMENTOS QUE ORIENTAN LA REFLEXIÓN**	**CALIFICACIÓN**						**PONDERACIÓN**	**¿POR QUÉ LA EVALÚA ASÍ?**
		AMENAZA			**OPORTUNIDAD**				
		A	**M**	**B**	**B**	**M**	**A**		
TECNOLÓGICA	Costo de la tecnología		x					30	

	Innovación y desarrollo I + D					x		40	
	Gestión de Riesgos Tecnológicos					x		30	
SUBTOTALES Y PROMEDIOS		**4,10**						**100**	
DIMENSIÓN	**ELEMENTOS QUE ORIENTAN LA REFLEXIÓN**	**CALIFICACIÓN**						**PONDERACIÓN**	**¿POR QUÉ LA EVALÚA ASÍ?**
		AMENAZA			**OPORTUNIDAD**				
		A	**M**	**B**	**B**	**M**	**A**		
ECOLÓGICA	Conciencia Ambiental		x					40	
	Cambios Climáticos		x					30	
	Consumo de energía					x		30	
SUBTOTALES Y PROMEDIOS		**2,90**						**100**	
DIMENSIÓN	**ELEMENTOS QUE ORIENTAN LA REFLEXIÓN**	**CALIFICACIÓN**						**PONDERACIÓN**	**¿POR QUÉ LA EVALÚA ASÍ?**
		AMENAZA			**OPORTUNIDAD**				
		A	**M**	**B**	**B**	**M**	**A**		
LEGAL	Marco normativo en derecho laboral aplicable a las empresas			x				10,0	
	Sistema integral de riesgo		x					20,0	
	Fortalecimiento del marco legal para las empresas del sector solidario					x		20,0	
	Normatividad que protege al consumidor financiero y afecta a la empresa	x						30,0	
	Falta de legislación especifica de las cooperativas de aporte y crédito		x					20,0	
SUBTOTALES Y PROMEDIOS		**1,00**						**100,0**	

- 4.2.4 Cruce de variables aplicando la metodología CAME

CORREGIR las debilidades aprovechando las oportunidades.

AFRONTAR las amenazas no dejando crecer las debilidades.

MANTENER las fortalezas afrontando las amenazas del mercado.

EXPLOTAR las oportunidades que ofrecen las fortalezas.

Estas estrategias forman parte de la **Matriz FODA** (o DAFO), una herramienta de planificación estratégica que cruza factores internos con externos para generar acciones concretas:

1. **Estrategias DA (Debilidades vs. Amenazas)**

Estrategias de Supervivencia: Son las más críticas. Buscan minimizar tanto las debilidades internas como las amenazas externas. El objetivo es evitar que la organización colapse ante un entorno adverso.

2. **Estrategias DO (Debilidades vs. Oportunidades)**

Estrategias de Reorientación: Buscan superar las debilidades internas aprovechando las oportunidades que ofrece el mercado. Se trata de corregir deficiencias para poder competir mejor.

3. **Estrategias FA (Fortalezas vs. Amenazas)**

Estrategias Defensivas: Utilizan las fortalezas de la organización para mitigar o evadir el impacto de las amenazas externas.

4. **Estrategias FO (Fortalezas vs. Oportunidades)**

Estrategias de Crecimiento o Intensivas: Son las ideales. Utilizan las fortalezas internas para aprovechar al máximo las oportunidades externas. Es la posición de mayor éxito.

4.2.4 Tabla No. 5 - Formulación de políticas

EJES	POLITICAS	ESTRATEGIAS
GESTION FINANCIERA	1.Tasas de Interés por debajo de las del sector bancario	Restructuración del comité financiero con autonomía para cambiar oportunamente las tasas de interés
		Frente a la fluctuación de la inflación y los conflictos económicos, revisar la estructura de costos de comisiones de recaudo para mantener la competitividad y la asequibilidad para los asociados.
		Potenciar la solvencia económica para asegurar fuentes de apalancamiento con tasas de interés preferenciales, y así aumentar la capacidad de inversión y crecimiento del portafolio solidario.
		Utilizar adecuadamente la solvencia económica de la cooperativa como un colchón financiero para mitigar el impacto de la fluctuación de la inflación y las políticas económicas inestables a nivel nacional e internacional
	2. Los procesos de planificación fiscal y financiera garantizan la solidez y confianza empresarial	Diseñar y lanzar una Línea de Crédito Verde, apalancada en el interés del asociado por el desarrollo sostenible, para promover el consumo de productos de ahorro de energía e impulsar la responsabilidad ambiental de la cooperativa.
	3. Líneas de crédito acordes a las necesidades de los asociados, teniendo en cuenta la segmentación socioeconómica, la información social y financiera.	Diseñar un esquema de créditos de apalancamiento preferencial y exclusivo para el sector productivo de los asociados, utilizando la solidez y experiencia del portafolio de créditos como garantía y mecanismo de gestión de riesgo.
		Impulsar la innovación y el desarrollo (I+D) en los servicios de la cooperativa, aprovechando la disposición interna al cambio para diferenciarse en el mercado

LOS ASOCIADOS PILAR FUNDAMENTAL	1. Los procesos de educación solidaria se enmarcan dentro de los ámbitos del PESEM	Llevar a cabo proceso de capacitación permanente por parte del comité de educación a los asociados de base, las cuales estén enfocados al manejo de plataformas digitales de la cooperativa (pagos, actualización de datos, página web) y redes sociales en el envío de mensajes o publicación de comunicados (EDUCAR).
		Desarrollar e implementar una plataforma tecnológica robusta para la educación solidaria, capitalizando la disposición a la innovación y fortaleciendo el marco legal para las empresas del sector solidario como vehículo de diferenciación.
	2. Medios de comunicación e información oportunos y apropiados.	Fortalecer los mecanismos de comunicación interna y externa de acuerdo al avance de las tecnologías y las necesidades que se presentan en el estilo de vida de los asociados.
		Fortalecer la experiencia del asociado para consolidar el sentido de pertenencia y la fidelización a través de una atención al asociado cálida, oportuna y centrada en sus necesidades
	3. Atención eficiente y con calidad humana a los asociados.	Diversificar y adaptar el portafolio de créditos según las tendencias del Producto Interno Bruto y las variaciones en la tasa de desempleo, minimizando el riesgo de cartera vencida.
		Utilizar el conocimiento y atención al asociado para reformular y adaptar dinámicamente el portafolio de servicios, respondiendo proactivamente a los cambios en el estilo de vida y las expectativas.
		Fortalecer la eficiencia en la colocación de créditos y en todos los servicios que presta la cooperativa.
	4. Portafolio de servicios acordes a las necesidades, intereses y expectativas del asociado.	Diversificar y adaptar el portafolio de créditos según las tendencias del Producto Interno Bruto y las variaciones en la tasa de desempleo, minimizando el riesgo de cartera vencida.

		Utilizar el conocimiento y atención al asociado para reformular y adaptar dinámicamente el portafolio de servicios, respondiendo proactivamente a los cambios en el estilo de vida y las expectativas .
		Fortalecer la eficiencia en la colocación de créditos y en todos los servicios que presta la cooperativa.
GESTION Y DESARROLLO EMPRESARIAL SOLIDARIO	1. Procesos administrativos, operativos y de control eficientes y eficaces.	Dinamizar el plan estratégico utilizando como una de las herramientas el PESEM.
		Aprovechar la solvencia económica y el personal idóneo para establecer la Asociación Mutual Coacremat, alineada con el modelo solidario en leyes y planes nacionales y creando una nueva estructura para la diferenciación/innovación de servicios.
	2. Los principios democráticos, el código de ética y buen gobierno y la meritocracia, son la base para la conformación de los comités de apoyo.	Ampliar la intervención de los delegados de la cooperativa en la participación activa como apoyo y fortalecimiento tanto de los comités y emprendimientos o estrategias que establezca la cooperativa
		Mejorar la gobernanza a través de la aplicación del código de ética y buen gobierno.
	3. Equilibrio entre el balance social y financiero de acuerdo a la normatividad.	Resignificar el plan estratégico permanentemente a través de la creación del comité de planeación
		Contrarrestar la baja cultura de asociatividad y la evolución demográfica negativa fomentando la participación y mejorando la comunicación y promoción para fidelizar a los asociados jóvenes mediante la creación de la escuela de liderazgo.

	4. El fomento del cooperativismo en las nuevas generaciones garantiza la sostenibilidad de COACREMAT y del sector solidario.	Participar activamente en mesas de trabajo o gremios que busquen influir en la legislación, mitigando la incertidumbre legislativa y la falta de legislación específica para cooperativas de aporte y crédito.
		Crear el departamento de Educación encargado de desarrollar programas de educación formal, no formal, solidaria y ambiental dirigidos a los asociados.
	5. Procesos de Contratación bajo lineamientos de transparencia, legalidad, rotación, calidad.	Fortalecer el manual de contratación de la cooperativa involucrando los lineamientos de la política de transparencia, legalidad, rotación y calidad
APRENDIZAJE Y CRECIMIENTO DEL TALENTO HUMANO	1. Capacitación permanente, oportuna y pertinente; como procedimiento necesario para el desarrollo y crecimiento del talento humano de COACREMAT.	Establecer un modelo de evaluación de personal objetivo, el cual permita el mejoramiento continuo en el desarrollo de las funciones, mejorando la cultura organizacional y el trabajo en equipo
	2. Los miembros de la organización deberán actuar conforme a principios de respeto, tolerancia y buen trato, contribuyendo activamente a un clima laboral armónico y al cumplimiento de los objetivos institucionales.	Fortalecer la cultura organizacional y el trabajo en equipo mediante la educación continua y la implementación del riesgo operativo
	3. La evaluación de desempeño y retroalimentación permanente base fundamental para medir el cumplimiento de funciones y objetivos, promover la mejora continua y	Establecer un modelo de la evaluación de personal objetivo, el cual permita el mejoramiento continuo en el desarrollo de las funciones, mejorando la cultura organizacional y el trabajo en equipo

	apoyar el desarrollo profesional.	
	4. La imagen corporativa refleja la misión, visión, valores y principios institucionales.	Desarrollar sistemas de control interno SARO y SARC integrando la gestión de riesgos tecnológicos para fortalecer la estructura interna de la organización
		Aprovechar el manual de procesos y procedimientos junto con la disposición a la innovación, para implementar un sistema integral de riesgo robusto que anticipe y gestione amenazas operativas y financieras
	5. La seguridad y salud en el trabajo fundamento para el bienestar y efectividad laboral	Designar el personal idóneo como base para asegurar el cumplimiento riguroso del marco normativo, evitando sanciones y conflictos.
INFRAESTRUCTURA FISICA Y TECNOLOGICA	1. La modernidad y la tecnología base para el crecimiento y desarrollo sostenible de COACREMAT.	Optimizar el uso de los canales de pago existentes y evaluar la relación costo-beneficio de la implementación de nuevas tecnologías para mitigar el impacto de los altos costos tecnológicos.
		Capacitar y sensibilizar a los asociados en mecanismos digitales para mejorar la interacción en medios tecnológicos (redes sociales, seguridad informática, portales web, APP, entre otras), aumentar la competitividad, mitigar el riesgo tecnológico y la brecha digital.
	2. Planta física y tecnológica acorde a las necesidades y crecimiento de la organización.	Liderar la diferenciación en el mercado mediante una estrategia continua de I+D en servicios, apalancada en la disposición interna a la innovación, para generar una propuesta de valor única y sostenible.

	3. Establecimiento de reglas y lineamientos técnicos para el uso controlado de activos de información que minimice el riesgo de pérdida de datos, accesos no autorizados, divulgación no controlada, duplicación e interrupción intencional de la información.	Optimizar la eficiencia y seguridad de los canales de pago mediante la implementación de soluciones tecnológicas que gestionen los riesgos inherentes, garantizando mayor comodidad y confianza al asociado.
GESTIÓN AMBIENTAL Y DESARROLLO SOSTENIBLE	1. La conservación del ambiente, corresponsabilidad social de COACREMAT.	Incentivar el consumo de productos para ahorro de energía y conservación del medio ambiente alineándose con las nuevas normativas y estilos de vida.
	2. Cero papel y utilización de productos biodegradables en las actividades y procedimientos de COACREMAT.	Desarrollar el eje ambiental y proyectar una imagen de responsabilidad con el medio ambiente para abordar la baja conciencia ecológica y alinearse con futuras demandas sociales y regulatorias
	3. Promoción de la utilización de energías limpias y el uso racional de los recursos naturales.	Diseñar y lanzar una Línea de Crédito Verde, apalancada en el interés del asociado por el desarrollo sostenible, para promover el consumo de productos de ahorro de energía e impulsar la responsabilidad ambiental de la cooperativa.
	4. Prevención, reducción y control de la contaminación por los impactos generados por residuos, vertimientos y emisiones.	fortalecer la educación y sensibilización ambiental de sus asociados, incentivando el uso de canales digitales

10. RESULTADOS DEL COMPONENTE ESTRATÉGICO.

En este capítulo nos ayudará a entender temas del entorno estructural y misional de nuestra cooperativa como empresa solidaria; es aquí donde se pueden indicar prospectivamente y proponer las soluciones a lo diagnosticado. Es este el gran momento para articular la visión, misión, objetivos estratégicos, estrategias metas y demás componentes que harán parte de logro de nuestros objetivos.

El direccionamiento estratégico se define como la formulación de las finalidades y propósitos de una organización o proyecto, donde se consignan los objetivos definidos para un largo plazo que apuntan a la perdurabilidad, sostenibilidad y crecimiento de la misma que sirve de marco referencial para los objetivos y metas.

En este componente vamos a encontrar los 6 ejes fundamentales de desarrollo y crecimiento solidario como son:

5.1 Ejes Estratégicos.

- Gestión Financiera.
- Asociados Pilar Fundamental.
- Gestión y Desarrollo Empresarial Solidario.
- Aprendizaje Desarrollo y Crecimiento del Talento Humano
- Infraestructura Física y Tecnológica al Servicio de los Asociados.
- Gestión Ambiental y Desarrollo sostenible

El presente plan estratégico con sus respectivos ejes se operativizará mediante el plan de acción anual del consejo y los diferentes POAs de los estamentos y departamentos.

5.2 Políticas Institucionales de COACREMAT.

5.2.1 Gestión Financiera.

- Tasas de Interés por debajo de las del sector bancario
- Los procesos de planificación fiscal y financiera garantizan la solidez y confianza empresarial
- Líneas de crédito acordes a las necesidades de los asociados, teniendo en cuenta la segmentación socioeconómica, la información social y financiera.

5.2.2 Los asociados pilar fundamental.

- Los procesos de educación solidaria se enmarcan dentro de los ámbitos del PESEM.
- Medios de comunicación e información oportunos y apropiados.
- Atención eficiente y con calidad humana a los asociados.
- Portafolio de servicios acordes a las necesidades, intereses y expectativas del asociado.

5.2.3 Gestión y desarrollo empresarial solidario.

- Procesos administrativos, operativos y de control eficientes y eficaces.
- Los principios democráticos, el código de ética y buen gobierno y la meritocracia, son la base para la conformación de los comités de apoyo.
- Equilibrio entre el balance social y financiero de acuerdo a la normatividad.
- El fomento del cooperativismo en las nuevas generaciones garantiza la sostenibilidad de COACREMAT y del sector solidario.

- Procesos de Contratación bajo lineamientos de transparencia, legalidad, rotación, calidad.

5.2.4 Aprendizaje y crecimiento del talento humano.

- Capacitación permanente, oportuna y pertinente; como procedimiento necesario para el desarrollo y crecimiento del talento humano de COACREMAT.
- La evaluación de desempeño y retroalimentación permanente base fundamental para medir el cumplimiento de funciones y objetivos, promover la mejora continua y apoyar el desarrollo profesional.
- La imagen corporativa refleja la misión, visión, valores y principios institucionales.
- La seguridad y salud en el trabajo fundamento para el bienestar y efectividad laboral
- Los miembros de la organización deberán actuar conforme a los principios de respeto, tolerancia y buen trato, contribuyendo activamente a un clima laboral armónico y al cumplimiento de los objetivos institucionales.

5.2.5 Infraestructura física y tecnológica al servicio de los asociados

- La modernidad y la tecnología base para el crecimiento y desarrollo sostenible de COACREMAT.
- Planta física y tecnológica acorde a las necesidades y crecimiento de la organización.
- Establecimiento de reglas y lineamientos técnicos para el uso controlado de activos de información que minimice el riesgo de pérdida de datos, accesos no autorizados, divulgación no controlada, duplicación e interrupción intencional de la información.

5.2.6. Gestión Ambiental y Desarrollo sostenible

- La conservación del ambiente, corresponsabilidad social de COACREMAT.

- Cero papel y utilización de productos biodegradables en las actividades y procedimientos de COACREMAT.
- Promoción de la utilización de energías limpias y el uso racional de los recursos naturales.
- Prevención, reducción y control de la contaminación por los impactos generados por residuos, vertimientos y emisiones.

5.3 Objetivos.

5.3.1 Objetivo General.

Facilitar el direccionamiento de la cooperativa del Magisterio de Túquerres COACREMAT, a través del diseño, implementación y ejecución de un esquema administrativo dinámico e inteligente que se constituya en una herramienta eficaz para la toma de decisiones encaminadas a fortalecer, innovar y ampliar los servicios, en función del mejoramiento del balance financiero y social como “modelo de economía solidaria”.

5.3.2 Objetivos Estratégicos.

- Dirreccionar el quehacer de la cooperativa acorde a lo establecido en el Plan Estratégico 2026-2030 (modelo de economía solidaria)
- Fortalecer procesos económicos a través de la ejecución de políticas del orden financiero logrando mayor solvencia y liquidez para la cooperativa.
- Garantizar a los asociados la prestación de los servicios, beneficios y auxilios con igualdad, equidad y fundamentos legales del sector solidario.
- Establecer mecanismos de información, actualización, capacitación, educación e investigación mediante la articulación del PESEM con el Plan Estratégico.

- Garantizar el bienestar y la formación del talento humano de Coacremat a través de la implementación de procesos de seguridad y salud en el trabajo, capacitación permanente, pertinente y oportuna.
- Planear el desarrollo de la infraestructura física y tecnológica a través de la apropiación de recursos que nos permitan estar a la vanguardia de la modernidad.
- Promover la Conservación del medio Ambiente y la corresponsabilidad social de Coacremat Mediante la Adopción de productos de eficiencia energética y bajo impacto ambiental formado estilos de consumo responsabilidad

5.4 Estrategias 2026-2030

GESTIÓN FINANCIERA

- Restructuración del comité financiero con autonomía para cambiar oportunamente las tasas de interés
- Frente a la fluctuación de la inflación y los conflictos económicos, revisar la estructura de costos de comisiones de recaudo para mantener la competitividad y la asequibilidad para los asociados.
- Potenciar la solvencia económica para asegurar fuentes de apalancamiento con tasas de interés preferenciales, y así aumentar la capacidad de inversión y crecimiento del portafolio solidario.
- Utilizar adecuadamente la solvencia económica como un colchón
- Diseñar y lanzar una Línea de Crédito Verde, apalancada en el interés del asociado por el desarrollo sostenible, para promover el consumo de productos de ahorro de energía e impulsar la responsabilidad ambiental

- Diseñar un esquema de créditos de apalancamiento preferencial y exclusivo para el sector productivo de los asociados, utilizando la solidez y experiencia del portafolio de créditos como garantía y mecanismo de gestión de riesgo.
- Impulsar la innovación y el desarrollo (I+D) en los servicios de la cooperativa, aprovechando la disposición interna al cambio para diferenciarse en el mercado

LOS ASOCIADOS PILAR FUNDAMENTAL

- Llevar a cabo proceso de capacitación permanente por parte del comité de educación a los asociados de base, las cuales estén enfocados al manejo de plataformas digitales de la cooperativa (pagos, actualización de datos, página web) y redes sociales en el envío de mensajes o publicación de comunicados (EDUCAR).
- Desarrollar e implementar una plataforma tecnológica robusta para la educación solidaria, capitalizando la disposición a la innovación y fortaleciendo el marco legal para las empresas del sector solidario como vehículo de diferenciación.
- Fortalecer los mecanismos de comunicación interna y externa de acuerdo al avance de las tecnologías y las necesidades que se presentan en el estilo de vida de los asociados.
- Fortalecer la experiencia del asociado para consolidar el sentido de pertenencia y la fidelización a través de una atención al asociado cálida, oportuna y centrada en sus necesidades.
- Diversificar y adaptar el portafolio de créditos según las tendencias del Producto Interno Bruto y las variaciones en la tasa de desempleo, minimizando el riesgo de cartera vencida.
- Fortalecer la eficiencia en la colocación de créditos y en todos los servicios que presta la cooperativa.

GESTIÓN Y DESARROLLO EMPRESARIAL SOLIDARIO

- Dinamizar el plan estratégico utilizando como una de las herramientas el PESEM.
- Aprovechar la solvencia económica y el personal idóneo para establecer la Asociación Mutual Coacremat, alineada con el modelo solidario en leyes y planes nacionales y creando una nueva estructura para la diferenciación/innovación de servicios.
- Ampliar la intervención de los delegados de la cooperativa en la participación activa como apoyo y fortalecimiento tanto de los comités y emprendimientos o estrategias que establezca la cooperativa
- Mejorar la gobernanza a través de la aplicación del código de ética y buen gobierno.
- Resignificar el plan estratégico permanentemente a través de la creación del comité de planeación
- Contrarrestar la baja cultura de asociatividad y la evolución demográfica negativa fomentando la participación y mejorando la comunicación y promoción para fidelizar a los asociados jóvenes mediante la creación de la escuela de liderazgo.
- Participar activamente en mesas de trabajo o gremios que busquen influir en la legislación, mitigando la incertidumbre legislativa y la falta de legislación específica para cooperativas de aporte y crédito.
- Crear el departamento de Educación encargado de desarrollar programas de educación formal, no formal, solidaria y ambiental dirigidos a los asociados.
- Fortalecer el manual de contratación de la cooperativa involucrando los lineamientos de la política de transparencia, legalidad, rotación y calidad.

APRENDIZAJE Y CRECIMIENTO DEL TALENTO HUMANO

- Formular de un plan de capacitaciones oportuno y pertinente para asociados, directivos y funcionarios.
- Fortalecer la cultura organizacional y el trabajo en equipo mediante la educación continua y la implementación del riesgo operativo.
- Establecer un modelo de la evaluación de personal objetivo, el cual permita el mejoramiento continuo en el desarrollo de las funciones, mejorando la cultura organizacional y el trabajo en equipo.
- Desarrollar sistemas de control interno SARO y SARC integrando la gestión de riesgos tecnológicos para fortalecer la estructura interna de la organización
- Aprovechar el manual de procesos y procedimientos junto con la disposición a la innovación, para implementar un sistema integral de riesgo robusto que anticipe y gestione amenazas operativas y financieras
- Designar el personal idóneo como base para asegurar el cumplimiento riguroso del marco normativo evitando sanciones y conflictos.

INFRAESTRUCTURA FÍSICA Y TECNOLOGICA AL SERVICIO DE LOS ASOCIADOS

- Optimizar el uso de los canales de pago existentes y evaluar la relación costo-beneficio de la implementación de nuevas tecnologías para mitigar el impacto de los altos costos tecnológicos.

- Capacitar y sensibilizar a los asociados en mecanismos digitales para mejorar la interacción en medios tecnológicos (redes sociales, seguridad informática, portales web, APP, entre otras), aumentar la competitividad, mitigar el riesgo tecnológico y la brecha digital.
- Liderar la diferenciación en el mercado mediante una estrategia continua de I+D en servicios, apalancada en la disposición interna a la innovación, para generar una propuesta de valor única y sostenible.
- Optimizar la eficiencia y seguridad de los canales de pago mediante la implementación de soluciones tecnológicas que gestionen los riesgos inherentes, garantizando mayor comodidad y confianza al asociado.

GESTIÓN AMBIENTAL Y DESARROLLO SOSTENIBLE

- Incentivar el consumo de productos para ahorro de energía y conservación del medio ambiente alineándose con las nuevas normativas y estilos de vida.
- Desarrollar el eje ambiental y proyectar una imagen de responsabilidad con el medio ambiente para abordar la baja conciencia ecológica y alinearse con futuras demandas sociales y regulatorias.
- Diseñar y lanzar una Línea de Crédito Verde, apalancada en el interés del asociado por el desarrollo sostenible, para promover el consumo de productos de ahorro de energía e impulsar la responsabilidad ambiental de la cooperativa.
- Fortalecer la educación y sensibilización ambiental de sus asociados, incentivando el uso de canales digitales.

5.5 Metas 2026 - 2030

GESTIÓN FINANCIERA

- COACREMAT, para el 2027 implementará en un 100% un sistema dinámico para modificación de tasas de interés.
- Para el quinquenio COACREMAT, realizará anualmente un plan financiero acorde a la normatividad vigente para la sostenibilidad económica.
- Para el quinquenio COACREMAT, contará con tres líneas de crédito dedicadas al sector productivo y medioambiental.
- Para el 2030 COACREMAT, tendrá en funcionamiento la fábrica de créditos en todas las líneas.

LOS ASOCIADOS PILAR FUNDAMENTAL

- Para el 2030, Coacremat contará con un 25% de asociados capacitados en el manejo de plataformas digitales.
- Para el 2027, Coacremat contará con una Plataforma Tecnológica para educación.
- Para el 2028, Coacremat contará con la incorporación de una APP como mecanismo de información para la base social.
- Para el 2027, Coacremat contará con un Plan de Fidelización dirigido a la base social.
- Para el 2030, Coacremat ampliará su portafolio en nuevas líneas de crédito.

GESTIÓN Y DESARROLLO EMPRESARIAL SOLIDARIO

- Para el 2027 COACREMAT, contará con un adecuado sistema de control interno para que haya eficiencia y eficacia en los procesos y procedimientos de la cooperativa.
- COACREMAT, hacia el 2030 mantendrá actualizados los reglamentos de crédito y cartera con base en el sistema de información financiera de los asociados.

- Consolidar en 2027 la Asociación Mutual Coacremat como el brazo de innovación y bienestar de la cooperativa.
- Para el año 2030, Coacremat habrá diseñado e implementado un Sistema de Evaluación y Selección por Competencias para el 100% de los aspirantes a comités.
- Para el 2030, lograr que el 100% de los integrantes de los comités de apoyo firmen y se certifiquen en el Código de Ética y Buen Gobierno mediante una jornada de capacitación anual.
- Incrementar la tasa de retención de asociados menores de 35 años y lograr que, los participantes de la 'Escuela de Liderazgo' ocupen cargos directivos o participen en comités de la cooperativa para finales de 2030.
- Lograr que las propuestas técnicas presentadas por COACREMAT en mesas de trabajo y gremios sean incorporadas en proyectos de ley o normativas sectoriales, asegurando la inclusión de un marco regulatorio específico para cooperativas de aporte y crédito al cierre del 2030.
- Lograr que el 100% de los asociados activos completen al menos un ciclo de formación integral (formal, no formal, solidaria o ambiental) educativa para el año 2030.
- Alcanzar el 100% de cumplimiento en los estándares de transparencia y calidad en los procesos de adquisición, logrando que para 2030 las contrataciones se realicen mediante procesos competitivos y rotativos, reduciendo los costos operativos por eficiencia en la selección de proveedores.

APRENDIZAJE Y CRECIMIENTO DEL TALENTO HUMANO

- Para el 2027 COACREMAT, contará con un plan de capacitaciones dirigido a sus grupos de interés.

- Para el año 2030, consolidar una cultura organizacional colaborativa, ética y orientada al aprendizaje continuo, integrando de manera efectiva la gestión del riesgo operativo en todos los procesos.
- Para el 2027 COACREMAT, habrá establecido el modelo de evaluación de desempeño y realizado su aplicación al 100% de los funcionarios.
- Para el 2027 COACREMAT, implementara en un 100% el SARO.
- Para el año 2030, se deberá tener implementado el 100% del manual de procesos y procedimientos.
- Para el año 2030, mantener un cumplimiento del 100 % de los estándares mínimos del SG-SST, conforme a lo establecido en la Resolución 0312 de 2019.

INFRAESTRUCTURA FÍSICA Y TECNOLOGICA AL SERVICIO DE LOS ASOCIADOS

- Reducir el costo operativo transaccional mediante la optimización de los canales actuales y la implementación de una arquitectura de pagos digitales escalable, logrando que las transacciones de recaudo y desembolso se realicen a través de canales propios o de bajo costo para el cierre de 2030.
- Elevar el Índice de Madurez Digital del asociado para el año 2030, mediante el programa institucional 'Coacremat Digital Segura', logrando que la base social realice transacciones autónomas en la APP/Portal y reduciendo los incidentes de fraude por ingeniería social gracias a la sensibilización en ciberseguridad.
- Alcanzar una participación de mercado superior en la región de Nariño y en el Putumayo para 2030, a través del lanzamiento exitoso de tres nuevas líneas de productos financieros, resultado de la I+D.

- Alcanzar un nivel alto de disponibilidad operativa en los canales de pago para 2030, integrando sistemas de autenticación biométrica y monitoreo de fraude en tiempo real, garantizando una experiencia de usuario segura, ágil y de alta confiabilidad en las transacciones de los asociados.

GESTIÓN AMBIENTAL Y DESARROLLO SOSTENIBLE

- Para el año 2027, Coacremat contará con dos convenios comerciales dedicados a la protección del ambiente.
- Coacremat, anualmente, reducirá en un 10% con respecto al año anterior la utilización de papel en las operaciones de la Cooperativa. Se utilizarán materiales biodegradables en un 80% en las actividades de la empresa.
- Para el año 2030 Coacremat, contará con dos líneas de crédito destinados a la protección del ambiente.
- Anualmente, se diseñarán campañas de concienciación ambiental dirigidas a los asociados de acuerdo al contexto de la zona de influencia de la Agencia.

5.6 Misión.

Consolidación de procesos administrativos, eficientes y eficaces, de manera permanente y sostenible para nuestra empresa solidaria; que generen resultados de satisfacción confianza, Equidad y solidez para nuestros asociados.

5.7 Visión.

Mediante la ejecución del plan estratégico, en el 2030 COACREMAT, habrá logrado un nivel de desarrollo sostenible y social con mayores beneficios y servicios a los asociados.

6. Tabla No. 6 - Matriz Estratégica: Consolidación General

POLITICAS	OBJETIVOS ESTRATEGICOS	META 2026-2030	ESTRATEGIAS	INDICADOR	LÍNEA BASE	MEDICION DE METAS		
						CP	MP	LP
Tasas de interés por debajo del sector bancario	Fortalecer procesos económicos a través de la ejecución de políticas del orden financiero logrando mayor solvencia y liquidez para la cooperativa.	COACREMAT. Para el 2027 implementara en un 100% un sistema dinámico para modificación de tasas de interés	Reestructuración del comité financiero con autonomía para cambiar oportunamente las tasas de interés	# de Actividades ejecutadas/ # de actividades programadas * 100	Reglamento de comité Financiero y de crédito y cartera	X		
		Para el quinquenio COACREMAT. realizara anualmente un plan financiero acorde a la normatividad vigente para la sostenibilid	Frente a la fluctuación de la inflación y los conflictos económicos, revisar la estructura de costos de comisiones de recaudo para mantener la competitividad y la asequibilidad para los asociados.	# de Actividades ejecutadas/ # de actividades programadas * 100	estados financieros/ Presupuesto	X		
			Potenciar la solvencia económica para asegurar fuentes de apalancamiento con tasas de interés preferenciales, y así aumentar la capacidad de inversión y crecimiento del portafolio solidario.					

Los procesos de planificación fiscal y financiera garantizan la solidez y confianza empresarial		ad económica.	Utilizar adecuadamente la solvencia económica de la cooperativa como un colchón financiero para mitigar el impacto de la fluctuación de la inflación y las políticas económicas inestables a nivel nacional e internacional					
		Para el quinquenio COACREMAT, contará con tres líneas de crédito dedicadas al sector productivo y medioambiental	Diseñar y lanzar una Línea de Crédito Verde, apalancada en el interés del asociado por el desarrollo sostenible, para promover el consumo de productos de ahorro de energía e impulsar la responsabilidad ambiental de la cooperativa.	3 líneas de crédito creadas	Reglamento de crédito y cartera		X	
líneas de crédito acordes a las necesidades de los asociados, teniendo en cuenta la segmentación socioeconómica, la información social y financiera			Diseñar un esquema de créditos de apalancamiento preferencial y exclusivo para el sector productivo de los asociados, utilizando la solidez y experiencia del portafolio de créditos como garantía y mecanismo de gestión de riesgo.				X	
		Para el 2030 COACREMAT LTDA., tendrá en funcionamiento la fábrica de créditos en todas las lineas	Impulsar la innovación y el desarrollo (I+D) en los servicios de la cooperativa, aprovechando la disposición interna al cambio para diferenciarse en el mercado	# de créditos digitalizados/ Total de créditos * 100	Reglamento de crédito y cartera y Política de Fábrica de Crédito		X	

Los procesos de educación solidaria se enmarcan dentro de los ámbitos del PESEM.	Garantizar a los asociados la prestación de los servicios, beneficios y auxilios con igualdad, equidad y fundamentos legales del sector solidario.	Para el 2030, Coacremat contará con un 25% de asociados capacitados en el manejo de plataformas digitales	Llevar a cabo proceso de capacitación permanente por parte del comité de educación a los asociados de base, las cuales estén enfocados al manejo de plataformas digitales de la cooperativa (pagos, actualización de datos, página web) y redes sociales en el envío de mensajes o publicación de comunicados (EDUCAR).	# de asociados capacitados en manejo de plataformas tecnológicas/total de asociados activos *25	N.A.			
		Para el 2027, Coacremat contará con una Plataforma Tecnológica para educación	Desarrollar e implementar una plataforma tecnológica robusta para la educación solidaria, capitalizando la disposición a la innovación y fortaleciendo el marco legal para las empresas del sector solidario como vehículo de diferenciación.	Desarrollo de la Plataforma Tecnológica	N.A.		x	
Medios de comunicación e información oportunos y apropiados.		Para el 2028, Coacremat contará con la incorporación de una APP como mecanismo de información para la base social	Fortalecer los mecanismos de comunicación interna y externa de acuerdo al avance de las tecnologías y las necesidades que se presentan en el estilo de vida de los asociados.	Desarrollo de la APP	N.A.		x	

Atención eficiente y con calidad humana a los asociados.		Para el 2027, Coacremat contará con un Plan de Fidelización dirigido a la base social.	Fortalecer la experiencia del asociado para consolidar el sentido de pertenencia y la fidelización a través de una atención al asociado cálida, oportuna y centrada en sus necesidades	Acuerdo del Plan de Fidelización	N.A.		x	
Portafolio de servicios acordes a las necesidades, intereses y expectativas del asociado.		Para el 2030, Coacremat ampliará su portafolio en nuevas líneas de crédito	Diversificar y adaptar el portafolio de créditos según las tendencias del Producto Interno Bruto y las variaciones en la tasa de desempleo, minimizando el riesgo de cartera vencida. Utilizar el conocimiento y atención al asociado para reformular y adaptar dinámicamente el portafolio de servicios, respondiendo proactivamente a los cambios en el estilo de vida y las expectativas. Fortalecer la eficiencia en la colocación de créditos y en todos los servicios que presta la cooperativa.	Nuevas líneas de crédito/total de líneas de crédito * 100	Reglamento de crédito y acuerdo de creación de las líneas de crédito			x
Procesos administrativos, operativos y de control eficientes y eficaces.	Establecer mecanismos de información, actualización, capacitación, educación e investigación mediante la articulación del PESEM con el Plan Estratégico.	Para el 2027 COACREMAT, contará con un adecuado sistema de control interno para que haya eficiencia y eficacia en los procesos y	Dinamizar el plan estratégico utilizando como una de las herramientas el PESEM.	IAE: Objetivos estratégicos cumplidos/ total de objetivos planteados * 100	Fuente de información: Tablero de control estratégico (BSC), informes de gestión institucional y el portal oficial de planeamiento estratégico de su respectivo ministerio o sector.	x		

		procedimientos de la cooperativa.						
Equilibrio entre el balance social y financiero de acuerdo a la normatividad.		Consolidar en 2027 la Asociación Mutual Coacremat como el brazo de innovación y bienestar de la cooperativa.	Aprovechar la solvencia económica y el personal idóneo para establecer la Asociación Mutual Coacremat, alineada con el modelo solidario en leyes y planes nacionales y creando una nueva estructura para la diferenciación/innovación de servicios.	Constitución de la Asociación Mutual Coacremat	Lanzamiento de la Unidad de Negocio		x	
Los principios democráticos, el código de ética y buen gobierno y la meritocracia, son la base para la conformación de los comités de apoyo.		Para el año 2030, Coacremat habrá diseñado e implementado un Sistema de Evaluación y Selección por Competencias para el 100% de los aspirantes a comités.	Ampliar la intervención de los delegados de la cooperativa en la participación activa como apoyo y fortalecimiento tanto de los comités y emprendimientos o estrategias que establezca la cooperativa	Porcentaje de miembros de comités que cumplen con el perfil técnico requerido para su cargo/total de miembros postulados *100	Aprobación del sistema de evaluación y selección de personal			x

		Para el 2030, lograr que el 100% de los integrantes de los comités de apoyo firmen y se certifiquen en el Código de Ética y Buen Gobierno mediante una jornada de capacitación anual.	Mejorar la gobernanza a través de la aplicación del código de ética y buen gobierno.	Número de certificaciones emitidas frente al número total de miembros de comités * 100	Certificaciones de participación de delegados de la cooperativa		x	
		Lograr que el 100% de las iniciativas estratégicas de la cooperativa sean evaluadas y ajustadas semestralmente por el Comité de Planeación.	Resignificar el plan estratégico permanentemente a través de la creación del comité de planeación	Ejecución del plan operativo anual (POA)	Acuerdo de creación del Comité de Planeación			x

El fomento del cooperativismo en las nuevas generaciones garantiza la sostenibilidad de COACREMAT y del sector solidario.		Incrementar la tasa de retención de asociados menores y lograr que los participantes de la 'Escuela de Liderazgo' ocupen cargos directivos o participen en comités de la cooperativa para finales de 2030.	Contrarrestar la baja cultura de asociatividad y la evolución demográfica negativa fomentando la participación y mejorando la comunicación y promoción para fidelizar a los asociados jóvenes mediante la creación de la escuela de liderazgo.	1.Tasa de Retención de Jóvenes: (Nuevos/Antiguos asociados jóvenes que permanecen) / (Total de asociados jóvenes al inicio del período) * 100.	Creación de la escuela de Liderazgo		x	
		Lograr que las propuestas técnicas presentadas por COACREMAT en mesas de trabajo y gremios sean incorporadas en proyectos de ley o normativas sectoriales, asegurando la inclusión	Participar activamente en mesas de trabajo o gremios que busquen influir en la legislación, mitigando la incertidumbre legislativa y la falta de legislación específica para cooperativas de aporte y crédito.	Presencia Institucional: Número de mesas de trabajo lideradas o integradas anualmente con capacidad de voto o decisión/ total de participaciones *100	Afiliaciones a entidades gremiales del sector solidario		x	

		de un marco regulatorio específico para cooperativas de aporte y crédito al cierre del 2030.						
		Lograr que el 100% de los asociados activos completen al menos un ciclo de formación integral (formal, no formal, solidaria o ambiental) educativa para el año 2030	Crear el departamento de Educación encargado de desarrollar programas de educación formal, no formal, solidaria y ambiental dirigidos a los asociados.	Índice de Cobertura Educativa: Asociados capacitados\Total de asociados activos * 100	Creación del Departamento de Educación		x	
Procesos de Contratación bajo lineamientos de transparencia, legalidad, rotación, calidad.		Alcanzar el 100% de cumplimiento en los estándares de transparencia y calidad en los procesos de adquisición, logrando que para 2030 las	Fortalecer el manual de contratación de la cooperativa involucrando los lineamientos de la política de transparencia, legalidad, rotación y calidad	Índice de Transparencia en Contratación: Contratos con debida diligencia y declaración de intereses/Total de contratos suscritos× 100	Acuerdo de aprobación de las modificaciones la manual de contratación	x		

		contrataciones se realicen mediante procesos competitivos y rotativos, reduciendo los costos operativos por eficiencia en la selección de proveedores.						
Capacitación permanente, oportuna y pertinente; como procedimiento necesario para el desarrollo y crecimiento del talento humano de COACREMAT.	Garantizar la formación del talento humano de COACREMAT LTDA., a través de la implementación de procesos de capacitación permanente, pertinente y oportuna.	Para el 2027 COACREMAT, contará con un plan de capacitaciones dirigido a sus grupos de interés.	Formular de un plan de capacitaciones oportuno y pertinente para asociados, directivos y funcionarios	# De capacitaciones realizadas/# De capacitaciones formuladas * 100	Formato de evaluación de desempeño		X	

Los miembros de la organización deberán actuar conforme a principios de respeto, tolerancia y buen trato, contribuyendo activamente a un clima laboral armónico y al cumplimiento de los objetivos institucionales.		Para el año 2030, consolidar una cultura organizacional colaborativa, ética y orientada al aprendizaje continuo, integrando de manera efectiva la gestión del riesgo operativo en todos los procesos	Fortalecer la cultura organizacional y el trabajo en equipo mediante la educación continua y la implementación del riesgo operativo	satisfacción del 70%	Programa de capacitación y formación			X
La evaluación de desempeño y retroalimentación permanente base fundamental para medir el cumplimiento de funciones y objetivos, promover la mejora continua y apoyar el desarrollo profesional.		Para el 2027 COACREMAT, habrá establecido el modelo de evaluación de desempeño y realizado su aplicación al 100% de los funcionarios.	Establecer un modelo de la evaluación de personal objetivo, el cual permita el mejoramiento continuo en el desarrollo de las funciones, mejorando la cultura organizacional y el trabajo en equipo	# De Evaluaciones realizadas/# De Trabajadores * 100	Modelo de evaluación de personal		X	

La imagen corporativa refleja la misión, visión, valores y principios institucionales		Para el 2027 COACREMAT, implementara en un 100% el SARO	Desarrollar sistemas de control interno SARO y SARC integrando la gestión de riesgos tecnológicos para fortalecer la estructura interna de la organización	# de Actividades ejecutadas/ # de actividades programadas * 100	SARO Y SARC		X	
		Para el año 2030, se deberá tener implementado el 100% del manual de procesos y procedimientos	Aprovechar el manual de procesos y procedimientos junto con la disposición a la innovación, para implementar un sistema integral de riesgo robusto que anticipe y gestione amenazas operativas y financieras	# de procedimientos ejecutados eficientemente/ # total de procedimientos * 100	Manual de procesos y procedimientos			X
La seguridad y salud en el trabajo fundamento para el bienestar y efectividad laboral		Para el año 2030, se debe mantener un cumplimiento del 100 % de los estándares mínimos del SG-SST, conforme a lo establecido en la Resolución 0312 de 2019.E53	Designar el personal idóneo como base para asegurar el cumplimiento riguroso del marco normativo, evitando sanciones y conflictos.	# de estándares implementados/ # total de estándares * 100	SG-SST			X

La modernidad y la tecnología base para el crecimiento y desarrollo sostenible de COACREMAT.	Garantizar el desarrollo de la infraestructura física y tecnología a través de la apropiación de recursos que nos permitan estar a la vanguardia de la modernidad.	Reducir el costo operativo transaccional mediante la optimización de los canales actuales y la implementación de una arquitectura de pagos digitales escalable, logrando que las transacciones de recaudo y desembolso se realicen a través de canales propios o de bajo costo para el cierre de 2030.	Optimizar el uso de los canales de pago existentes y evaluar la relación costo-beneficio de la implementación de nuevas tecnologías para mitigar el impacto de los altos costos tecnológicos.	# de convenios de pago optimizados/total de canales de pago * 100	Estados financieros	x		
		Elevar el Índice de Madurez Digital del asociado para el año 2030, mediante el programa institucional	capacitar y sensibilizar a los asociados en mecanismos digitales para mejorar la interacción en medios tecnológicos (redes sociales, seguridad informática, portales web, APP, entre otras), aumentar la competitividad, mitigar el riesgo tecnológico y la brecha digital.	Creación del Programa Coacremat Digital Segura	Acuerdo de Creación del Programa		x	

		'Coacremat Digital Segura', logrando que la base social realice transacciones autónomas en la APP/Portal y reduciendo los incidentes de fraude por ingeniería social gracias a la sensibilización en ciberseguridad.						
Planta física y tecnológica acorde a las necesidades y crecimiento de la organización.		Alcanzar una participación de mercado superior en la región de Nariño y en el Putumayo para 2030, a través del lanzamiento exitoso de tres nuevas	Liderar la diferenciación en el mercado mediante una estrategia continua de I+D en servicios, apalancada en la disposición interna a la innovación, para generar una propuesta de valor única y sostenible.	lanzamiento de las líneas de crédito diferenciales	Reglamento de crédito y acuerdo de creación de las líneas de crédito	x		

		líneas de productos financieros, resultado de la I+D.						
Establecimiento de reglas y lineamientos técnicos para el uso controlado de activos de información que minimice el riesgo de pérdida de datos, accesos no autorizados, divulgación no controlada, duplicación e interrupción intencional de la información.		Alcanzar un nivel alto de disponibilidad operativa en los canales de pago para 2030, integrando sistemas de autenticación biométrica y monitoreo de fraude en tiempo real, garantizando una experiencia de usuario segura, ágil y de alta confiabilidad en las transacciones de los asociados.	Optimizar la eficiencia y seguridad de los canales de pago mediante la implementación de soluciones tecnológicas que gestionen los riesgos inherentes, garantizando mayor comodidad y confianza al asociado.	Creación de la APP Coacremat	APP en funcionamiento		x	
La conservación del ambiente, corresponsabilidad social de	Promover la Conservación del medio Ambiente y la corresponsabilidad social	Para el año 2027, Coacremat contará con dos convenios	Incentivar el consumo de productos para ahorro de energía y conservación del medio ambiente alineándose con las nuevas normativas y estilos de vida.	Entablar negociación con entidades de producción de energías limpias con	Numero de convenios / 2		X	

COACREMAT.	de Coacremat Mediante la Adopción de productos de eficiencia energética y bajo impacto ambiental formado estilos de consumo responsabilidad	comerciales dedicados a la protección del ambiente.		descuentos para asociados.				
Cero papel y utilización de productos biodegradables en las actividades y procedimientos de COACREMAT.		Coacremat, anualmente, reducirá en un 10% con respecto al año anterior la utilización de papel en las operaciones de la Cooperativa. Se utilizarán materiales biodegradables en un 80% en las actividades de la empresa.	Desarrollar el eje ambiental y proyectar una imagen de responsabilidad con el medio ambiente para abordar la baja conciencia ecológica y alinearse con futuras demandas sociales y regulatorias	Recepcionar documentación de manera virtual para créditos, y demás beneficios que ofrezca la Cooperativa a sus asociados	# de kilos de papel utilizados en el año/ # de kilos de papel utilizados el año anterior.		X	
Promoción de la utilización de energías limpias y el uso racional de los recursos naturales.		Para el año 2030 Coacremat, contará con dos líneas de crédito destinados a la protección del ambiente.	Diseñar y lanzar una Línea de Crédito Verde, apalancada en el interés del asociado por el desarrollo sostenible, para promover el consumo de productos de ahorro de energía e impulsar la responsabilidad ambiental de la cooperativa.	colocar al servicio de los asociados una línea de crédito cada dos años, destinada a adquirir productos que protejan al medio ambiente	# de líneas de crédito ambientales.			X

Prevención, reducción y control de la contaminación por los impactos generados por residuos, vertimientos y emisiones.		Anualmente, se diseñarán campañas de concienciación ambiental dirigidas a los asociados de acuerdo al contexto de la zona de influencia de la Agencia.	Fortalecer la educación y sensibilización ambiental de sus asociados, incentivando el uso de canales digitales	el comité de Educación anualmente programará actividades tendientes a la conciencia ecológica en cada agencia.	No de actividades/ Número de agencias		X	

11. PLANES DE ACCIÓN

Los planes de acción son instrumentos gerenciales de programación y control de la ejecución anual de los proyectos y actividades que se llevan a cabo por parte de la Administración y sus diferentes áreas administrativas, para dar cumplimiento a las estrategias y propósitos establecidos en el Plan Estratégico. Dichos planes, en líneas generales, se colocan en un espacio definido de tiempo y responsabilidad de las tareas específicas para contribuir a alcanzar objetivos. Todos los planes de acción presentan su estructura de modo "personalizado" para cada proyecto, es decir, dependiendo de los objetivos y los recursos, cada estamento, área o dependencia presenta su plan de acción adecuado a sus necesidades y metas.

6.1 Consejo De Administración

6.2 Junta De Vigilancia

6.3 Comité De Educación

6.4 Comité De Cultura, Recreación, Turismo Y Deporte

6.5. Comité de Ética y Buen Gobierno

6.6. Gerencia

6.7 Administrativo y Talento Humano

6.8 Crédito y Cartera

6.9. Jurídico

6.10 Financiero

6.11 Riesgos

6.12 Sistemas

12. 7. SEGUIMIENTO, CONTROL Y EVALUACIÓN DE LOS PLANES DE ACCIÓN

Efectuar seguimiento al cumplimiento de los planes de acción de la administración y las diferentes áreas, requiere de la aplicación de un instrumento que permita determinar el porcentaje de la meta alcanzada y plantear al mismo tiempo acciones de mejoramiento a los procesos cuando sea pertinente. En este sentido el proceso de seguimiento y evaluación se efectuará semestralmente, tomando como guía el siguiente formato.

Tabla No. 7. Formato de seguimiento, control y evaluación.

CONTROL Y EVALUACION DEL PLAN ESTRATEGICO COACREMAT 2026-2030					
PERIODO	TRIMESTRAL- SEMESTRAL -ANUAL				
EJES Y POLITICAS		ESTRATEGIAS	METAS	% DE AVANCE	EVALUACION CUALITATIVA
EJE	POLITICA				
GESTION FINANCIERA					
LOS ASOCIADOS PILAR FUNDAMENTAL					
GESTIÓN Y DESARROLLO EMPRESARIAL SOLIDARIO					

APRENDIZAJE Y CRECIMIENTO DEL TALENTO HUMANO					
INFRAESTRUCTURA FÍSICA Y TECNOLOGICA AL SERVICIO DE LOS ASOCIADOS					
GESTIÓN AMBIENTAL Y DESARROLLO SOSTENIBLE					

13. 8. CONCLUSIONES Y RECOMENDACIONES

El proceso administrativo estratégico de COACREMAT, gira en torno a los 6 ejes fundamentales: Gestión Financiera, Los asociados pilar fundamental, Gestión y desarrollo Empresarial-solidario, Aprendizaje y crecimiento del Talento Humano, Infraestructura física y tecnológica y Gestión Ambiental y Desarrollo Sostenible que permiten optimizar el quehacer cooperativo para continuar con el mejoramiento de la calidad de vida del asociado.

El PEC 2026-2030, es una herramienta de trabajo técnico que guía el accionar de los diferentes entes directivos de manera objetiva, oportuna y eficiente.

El plan estratégico COACREMAT 2026-2030, contribuye de manera cualitativa y cuantitativa al posicionamiento objetivo de la cooperativa como una de la mejor del suroccidente colombiano en su sector.

COACREMAT, como cooperativa de aporte y crédito se ha fortalecido día a día, y la confianza que en ella han depositado los asociados le ha generado una mayor imagen. Su participación en el mercado ha incrementado, generando el desarrollo de sectores sociales que prefieren beneficiarse con los servicios de esta empresa y no con los de entidades financieras.

El plan estratégico de COACREMAT se constituye en un programa de actuación que visualiza lo que la empresa pretende conseguir y cómo se propone hacerlo; aspectos que deben direccionar la toma de decisiones y la puesta en marcha de un proceso de gestión excelente.

Es importante tener conocimiento de los cambios que se produzcan en el ámbito de la competencia, considerando las oportunidades y amenazas como factores determinantes para el éxito de la empresa.

En aras de mejorar la atención a los asociados, los colaboradores requieren involucrarse continuamente en procesos de capacitación que les permita obtener conocimientos y técnicas actualizadas para la atención al cliente.

La publicidad juega un papel importante en la difusión del quehacer de la Cooperativa y en la captación de más asociados, por lo tanto, se debe implementar a nivel de los medios de comunicación que tienen más reconocimiento a nivel regional.

El Plan Estratégico es dinámico, flexible, transversal y puede enriquecerse en cualquier momento y replantearse si las condiciones de desarrollo social y económico de la Cooperativa así lo exigen o si entre los colaboradores y/o asociados se ve la necesidad de hacer otras propuestas.

14. 9. BIBLIOGRAFÍA

Ingenio Empresa. (2020). *Análisis CAME ¿Qué es y cómo se hace?* Recuperado de https://ingenioempresa.com/analisis-came/

StuDocu. (2020). *Como realizar un diagnóstico sectorial.* Recuperado de https://www.studocu.com/es/document/universidad-popular-del-cesar/evaluacion-y-formulacion-de-proyectos/apuntes/como-realizar-un-analisis-o-diagnostico-sectorial/4983031/view

Wikipedia. (2019). *Análisis DAFO*. Recuperado de https://es.wikipedia.org/wiki/An%C3%A1lisis_DAFO

Wikipedia. (2019). *Línea de base (investigación científica).* Recuperado de https://es.wikipedia.org/wiki/L%C3%ADnea_de_base_(investigaci%C3%B3n_cient%C3%ADfica)

Guía de la calidad. (2019). *Plan estratégico*. Recuperado de https://guiadelacalidad.com/sistema-de-gestion/plan-estrategico/

Sinnexus. (2019). *Plan estratégico*. Recuperado de https://www.sinnexus.com/business_intelligence/plan_estrategico.aspx

Conduce tu empresa. (2018). *¿Cómo redactar la visión y misión de tu empresa? – Ejemplos de empresas exitosas*. Recuperado de https://blog.conducetuempresa.com/2012/04/como-elaborar-la-vision-y-mision-de-mi.html

Utel Universidad. (2018). *¿Cuáles son los pasos de la administración estratégica?* Recuperado de https://www.utel.edu.mx/blog/dia-a-dia/retos-profesionales/cuales-son-los-pasos-de-la-administracion-estrategica/

Grupo investigador COACREMAT LTDA. (2016). Plan estratégico COACREMAT LTDA. 2016 – 2020. COACREMAT LTDA.

Grandes Pymes. (2016). *Guía para elaborar correctamente la visión y misión de la empresa*. Recuperado de http://www.grandespymes.com.ar/2013/09/07/guia-para-elaborar-correctamente-la-vision-y-mision-de-la-empresa/

Slideshare. (2012). *Matriz DOFA*. Recuperado de https://es.slideshare.net/remyor09/cmo-construir-una-matriz-dofa

Periódico el tiempo. (2001). *Ranking Cooperativo*. Recuperado de http://www.eltiempo.com/archivo/documento/MAM-426004

15. ANEXOS (PENDIENTES MATRICES POR ADJUNTAR)